

all' **Ovest**

l'Editoriale

IL NUOVO OSPEDALE DI PRATO: NAScerà NEL CUORE DEL NOSTRO TERRITORIO

Con questo numero del "Trimestrale di approfondimento all'Ovest" gli organi rappresentativi della Circoscrizione si sono proposti di conseguire un triplice obiettivo:

- **Fornire** un quadro aggiornato delle questioni che vengono sollevate e seguite affinché esse siano portate a positive soluzioni;

- **Fare** apprezzare le iniziative che, nei vari comparti di attività istituzionale, la Circoscrizione ha promosso e promuove;

- **Richiamare** così l'attenzione dei cittadini sulla esigenza di una loro consapevole (e possibilmente mirata) **partecipazione critica** e di supporto alla Istituzione Pubblica di base.

A questo proposito i lettori potranno trovare nel presente "trimestrale" le relative note esplicative dei responsabili dei vari settori di attività, dalle quali emerge la vigenza di un organico impegno istituzionale incentrato su grandi e piccole questioni tese a rendere, nell'immediato ed in prospettiva, sempre meglio vivibile la realtà del Quartiere Ovest.

Particolarmente significativa si rivela, in questo senso, la finalmente avviata costruzione della nuova **Scuola Media** della Circoscrizione, posta in Via Isola di Lero nel mezzo dei rioni intensamente abitati di Maliseti, Narnali e il Guado. Costruzione della quale è in fase di completamento il 1° lotto ed ora si sta fermamente operando per ottenere il sollecito finanziamento del 2° lotto.

Le altre grosse e relevantissime questioni che vengono, ogni giorno attentamente seguite dalla Circoscrizione sono quelle inerenti la progettazione del **Nuovo Ospedale nel cuore del nostro territorio** - fra S. Paolo, a nord-ovest della città in direzione di Agliana e Pistoia, ed il comprensorio di Galciana a sud, la ferrovia a nord, delimitata a est da via Becherini e ad ovest da via Ciulli - e, con essa gli indispensabili organici ed efficienti progetti per il collegamento viario, a partire dal progetto teso ad accrescere il ruolo che, in essi, potrà e dovrà assolvere la nuova stazione ferroviaria di Borgonuovo.

Infatti - in data 11 ottobre 2006 - si è tenuta una apposita seduta del Consiglio di Circoscrizione al quale hanno partecipato il Direttore generale dell'Azienda USL 4 Dr. Bruno Cravedi, il direttore sanitario Dr. Francesco Bellomo, il Direttore dello Staff Dr. Claudio Sarti, il responsabile delle tecnologie sanitarie Ing. Gianluca Gavazzi, il Presidente della Società della Salute Area Pratese Luisa Stancari e l'Assessore ai lavori pubblici ed alla mobilità del Comune di Prato Enrico Giardi.

Il Dr. Cravedi e il Dr. Bellomo hanno illustrato il nuovo



Il progetto del nuovo Ospedale

modello di ospedale: una struttura per acuti inserita in una rete di servizi territoriali, organizzato per aree funzionali a diversa intensità (alta, media, bassa), superando il concetto di reparto tradizionale. Gavazzi ha proiettato una serie di slide mostrando al Consiglio ed ai tanti cittadini presenti, le forme del nuovo ospedale: un monoblocco compatto a prevalente sviluppo orizzontale, costituito da un piano interrato e da quattro piani fuori terra. Le corti rappresentano un elemento di forte caratterizzazione della struttura, assicurando un alleggerimento del complesso edilizio e permettendo un'illuminazione diretta dei locali.



Presentazione Consiglio di Circoscrizione Ovest

all'Ovest

l'Editoriale

Il verde assume un ruolo fondamentale: un parco abbraccia il perimetro dell'ospedale, penetrando fino all'interno delle corti con dei giardini. All'interno il sistema di collegamento a tutti i livelli evita il passaggio nei reparti, indirizzando il flusso dei visitatori in maniera separata. I lavori dovrebbero iniziare alla fine del 2007, per concludersi entro il 2010.



Veduta della struttura

LE SUPERFICI

Area a disposizione	mq 140.000	Numero piani interrati	1
Superficie dell'intervento	mq 99.00	Altezza massima	ml 17,10
Superficie utile lorda totale	mq 56.917	Parcheggi esterni	mq 33.755
Superficie copertura massima	mq 16.833	Verde arredo e riserva	mq 31.800
Volume edilizio totale	mq 208.900	Superficie impermeabilizzate	mq 50.659
Numero piani fuori terra	4	Area verde di rispetto	mq 40.00

L'Assessore **Giardi** ha quindi presentato i progetti relativi alle nuove infrastrutture di viabilità, prossimamente all'esame della commissione urbanistica della Circoscrizione. Il nuovo ospedale sarà facilmente raggiungibile sia in auto (collegamenti nord-sud ed est-ovest garantiti dalla Tangenziale e dalla Declassata, connessione alla viabilità



Alcuni momenti del dibattito



Alcuni momenti del dibattito



Alcuni momenti del dibattito

autostradale al casello Prato Ovest), che con i sistemi di trasporto collettivo (LAM, stazione Fs di Borgonuovo). È previsto anche un percorso ciclabile. Sulla tangenziale ovest, tra l'incrocio con via Galcianese ed il sovrappasso di Narnali sarà realizzato un nuovo sottopasso. L'entrata all'ospedale si avrà da una nuova strada che collegherà la tangenziale con via Foscolo. Una nuova rotonda sarà realizzata tra via Foscolo e via Alfani.

Alla presentazione è seguita una fase di discussione, con gli interventi, le richieste di chiarimento e le curiosità dei Consiglieri. Il sottoscritto ha sottolineato come la localizzazione del nuovo ospedale nella zona ovest della città rappresenti un'importante occasione per ridisegnare una parte della città, un'opportunità per riqualificare un'area a forte densità abitativa, con la realizzazione di un nuovo parco urbano, di un polmone verde indispensabile per l'intero Quartiere, nuovi servizi e nuove infrastrutture di mobilità, ed infine ha evidenziato che la nuova struttura nasce per rispondere alle esigenze dei cittadini e, come tale, **trattasi di un progetto di grande qualità tecnica e funzionale.**

Giovanni Mosca
Presidente della Circoscrizione Ovest

all' **Ovest**

il Sociale
Attività della Commissione
Servizi Sociali

Nelle attività della Circostrizione di competenza della Commissione Servizi Sociali, quello che sicuramente ci impegna finanziariamente di più è quello relativo al progetto di recupero scolastico per minori a rischio emarginazione.



Una lezione Cooperativa Pane e Rose

Già da circa 10 anni viene svolto dalle Coop. Pane e rose e Orizzonti nei centri polivalenti di Borgonuovo e Galciana e sono frequentati da oltre 50 ragazzi. I riscontri positivi sono notevoli sia per attento controllo della stessa commissione sia per ammissione delle famiglie sempre più numerose per richieste di usufruire di detti servizi, che però non possono essere soddisfatti per la mancanza di fondi a disposizione.



Centro Sociale di GALCIANA un momento della giornata gioco a tombola

Nella zona di Galciana opera un punto di mediazione familiare ad opera delle Dott.sse Fogliazza e Raffaelli frequentatissimo al quale si rivolgono i genitori con varie problematiche.

Di situazioni familiari a rischio separazioni, sarebbe auspicabile poter sostenere tali famiglie con ristrettezze economiche familiari potendo consigliarli anche dal lato legale con la disponibilità di un avvocato .

I centri sociali presenti nel nostro territorio sono tre, a Borgonuovo, a Galciana ed a Narnali e sono diventati

luoghi di aggregazione per oltre mille soci che alternano interessi che vanno da gite culturali ricreative, agli sempre verdi giochi della tombola e delle carte ma anche a conferenze di interesse generale e mediche, senza dimen-



Centro Sociale Borgonuovo - Conferenza medica
(nella foto Prof. TORCHIANA Bernardo)

ticare le innumerevoli iniziative dei campi del sociale per gli anziani con problematiche di ambulazione.

Presso il Centro sociale di Borgonuovo è operativo un importante progetto finanziato dalla Regione Toscana di conoscenze informatiche riservate agli anziani e non, denominato punto Paas che fa parte di una rete di circa 300 altri punti dislocati su tutto il territorio della nostra regione a cui possono accedere tutti i cittadini gratuitamente. Volontari si sono messi a disposizione per accompagnare nei primi passi coloro che non si sono mai avvicinati a tali strumenti.

Come da programma si stanno finalmente realizzando i tanto attesi orti sociali, in questi giorni si stanno raccogliendo le esperienze presso tanti Comuni dove già esistono per poter approntare un regolamento per l'assegnazione e gestione degli stessi mentre i tecnici stanno concludendo i preliminari ed iniziare i lavori già finanziati.



Un momento della Festa della Castagna e dell'Uva a S. Paolo - Borgonuovo.

Tanti altre iniziative sono a conoscenza della Commissione e dello stesso Presidente, sono stati e saranno valutati nella speranza di poter essere realizzati compatibilmente dai finanziamenti in programma.

Ugo Gualtieri
Presidente della Commissione

... un impegno concreto...

L'importanza della Partecipazione dei Cittadini, alle scelte di governo del territorio

Qualificazione del territorio: ambiente e verde pubblico attrezzato



L'incontro (nella foto Ass. Curcio, Mosca Ing. Fiasconi, Puccianti)



Un momento del confronto (nella foto alcuni cittadini interessati all'intervento dell'assemblea con i cittadini degli Orti Sociali)

L'Assessore comunica...

Il Comune di Prato ha partecipato ad un bando del Ministero all'Ambiente ottenendo 1.000.000 di € per la realizzazione di progetti volti al miglioramento della qualità dell'aria e allo sviluppo della mobilità sostenibile. Ha ottenuto l'approvazione di diversi interventi e tra questi vi è anche quello destinato alla riqualificazione della grande area posta tra Via San Paolo e Via Toscanini.

Si tratta di un progetto con un valore ambientale importante in cui impegneremo anche risorse comunali e contributi regionali.

Realizzeremo il proseguimento della pista ciclabile da quella esistente in Via Toscanini fino al nuovo Polo Scolastico Marconi e a Via Galcianese, un parcheggio di noleggio biciclette inserito nel programma "Bici in Città" ed infine un'esperienza pilota di Orti Sociali organizzati e regolamentati dall'Amministrazione Comunale. Con questo intervento ridisegniamo, con tratti di verde urbano e di collegamento ciclabile del quartiere con il centro città, un'area quantitativamente importante e su cui spesso abbiamo ricevuto le sollecitazioni della cittadinanza.

Camilla Curcio
Assessore all'Ambiente

all' **Ovest**

la Cultura
Attività della Commissione
Istruzione e Cultura

La Circoscrizione Ovest continua a caratterizzarsi per essere un punto di riferimento delle istanze provenienti dall'associazionismo culturale così capillarmente diffuso nella realtà pratese e che è destinato a divenire un laboratorio di progetti e di creatività.

A tal proposito pongo all'attenzione della cittadinanza il concorso letterario dal titolo "Come eravamo" promosso ed organizzato dal Circolo "La Libertà" di Viaccia, in collaborazione con la Circoscrizione Ovest, dedicato a racconti brevi e inediti per autori di ogni etnia, nazionalità, sesso, lingua, credo religioso e politico, scritti dai bambini della scuola elementare G. Rodari di Viaccia in coppia con un genitore o un parente.

Detta iniziativa è molto importante perché ha centrato l'obiettivo di mettere in contatto generazioni diverse nel tentativo di recuperare quella grande tradizione dell'uomo che è la narrazione, e allo stesso tempo mantenere viva la memoria storica.

In merito poi ai servizi di pubblica lettura offerti dalla Circoscrizione ricordo che la **Biblioteca decentrata di Galciana** continua la sua attività di prestito anche attraverso il servizio mobile di prestito librario "Bibliobus" (*inserire di fianco le prossime date di uscita del bibliobus*). In tale contesto si inserisce anche la collaborazione per il servizio della "Borgoteca" (presso la scuola elementare di Borgonuovo) e della biblioteca "Librare Librando" (presso la scuola elementare Puddu di Maliseti).

In ambito scolastico la Circoscrizione Ovest ha come obiettivo primario quello di sviluppare il concetto di rete fra le scuole, la Circoscrizione medesima e gli altri soggetti istituzionali, allo scopo di promuovere attività dedicate alla interculturalità, allo sviluppo della solidarietà, il rispetto dell'ambiente, la conoscenza di nuovi linguaggi, l'educazione civica, la fantasia creativa, l'area del disagio e l'educazione alla legalità.

Ma soprattutto l'integrazione multietnica resta per noi la sfida più difficile, oltre che la più decisiva per il futuro della nostra società. La Circoscrizione proprio a partire dal mese di settembre 2006 ha iniziato una collaborazione, nell'ambito degli accordi di rete, con la scuola Mascagni di S. Paolo (che ricordo ha oltre il 40% di bambini di nazionalità straniera) per la presentazione presso il Ministero dell'Istruzione di un progetto volto a favorire l'integrazione dei bambini stranieri.

Inoltre durante l'anno scolastico 2005/2006, nell'ambito delle iniziative 2005 dedicate alla Festa della Toscana, la Circoscrizione Prato Ovest ha indetto un concorso dal titolo "Europa ... che cosa ci unisce?" rivolto alle classi IV



Palinuro

e V delle scuole primarie del territorio circoscrizionale, con l'obiettivo di realizzare un calendario con i disegni dei bambini, come da tema proposto dalla Regione Toscana. Al concorso hanno partecipato i bambini delle scuole primarie di Borgonuovo e P. Mascagni. Il calendario sarà distribuito nelle scuole interessate, con offerta libera, **che sarà devoluta in beneficenza all'UNICEF e all'Ospedale Mayer di Firenze.**

Patto di Gemellaggio tra la Circoscrizione Ovest e il Comune di Centola Palinuro (Salerno)



Festa in piazza (nella foto il Sindaco Giovanni Stanzola, il Vicesindaco Vincenzo Sansone e il Presidente Giovanni Mosca)

In data 31 maggio 1997 è stato sottoscritto un patto di gemellaggio tra la **Circoscrizione Prato Ovest e il Comune di Centola Palinuro** con il quale le due istituzioni hanno preso l'impegno di sviluppare scambi culturali, educativi ed economici tra le proprie comunità.

Molti tra i nostri concittadini sono originari di tale splendida località e sono moltissimi i pratesi che ogni anno si recano in ferie proprio a Palinuro.

A seguito del gemellaggio si è incrementata e consolidata un'ampia rete di rapporti.

Si sono sviluppati rapporti in ambito scolastico: due classi della terza media della Scuola di Centola hanno soggiornato ed allacciato contatti con la nostra città.

Nel mese di giugno di ogni anno viene organizzato e disputato a Palinuro, tramite l'Associazione Gruppo Sportivo della Polizia Municipale, il torneo di calcio A5 - Trofeo del Gemellaggio, giunto alla 10° edizione.

Sono nati e via via vanno consolidandosi sempre più rapporti tra il nostro e il loro associazionismo, in modo particolare tra i Centri Sociali per Anziani.

Nell'aprile 2003 è stato organizzato, coinvolgendo la Provincia di Prato, un Work Shop per la presentazione e pubblicizzazione dell'offerta turistica di Palinuro, del Parco Nazionale del Cilento e per la promozione dei prodotti tipici cilentani.

Ogni anno una delegazione in rappresentanza dell'Amministrazione Comunale di Palinuro Centola prende parte al nostro **Corteggio Storico dell'8 settembre**, mentre una delegazione della Circoscrizione Ovest si reca

all' **Ovest**

la Cultura
Attività della Commissione
Istruzione e Cultura



Festa in piazza

ai festeggiamenti in onore di S. Antonio al Porto.

Riteniamo che questo patto di amicizia tra gli abitanti della Circostrizione e del Comune di Centola Palinuro possa rappresentare, non un semplice approfondimento della conoscenza reciproca, ma soprattutto un contributo al progresso delle due comunità.



Festa in piazza

Palinuro è un luogo che trasmette, a chi vi si reca per la prima volta, ineguagliabili sensazioni: luoghi in cui il tempo sembra annullarsi: passato, presente e futuro si fondono creando una magica atmosfera fuori dal tempo e dallo spazio lasciando nel visitatore immagini indelebili.

... la Poesia ... un'emozione



Momenti

*Ritorno alle tue acque
ruscello di maggio
in Momenti d'indelebili ricordi,
Risalgo il pietoso tuo letto
pescando girini
e rivedo te, mamma
lì, china:
a raccogliere acqua
per l'orto di maggio.
E al tuo reale richiamo
rivivo, a Momenti
la tua voce roca
all'andare di maggio.*

L'Alba

*Un oriente d'argento s'accende
sui colli e sulla valle
tra le ultime stelle
che fiocche impallidiscono.
S'avverte lieve
inesorabile
silenziosamente chiara
il ripetersi dell'eterna magia:
L'Alba.*

da "Tra mill'anni ... e oltre" di Gerardo Luise



all'Ovest

l'Ambiente
Attività della Commissione
Ambiente e Sport

L'ambiente va tutelato, rispettato e migliorato. Oggi purtroppo gli spazi sono sempre più stretti e molto fruiti dai cittadini sempre di corsa e iperattivi nei movimenti in città. La premessa porta a focalizzare una notevole esigenza di promuovere nuove abitudini e stili di vita per rendere, nel limite del possibile, più sostenibile la convivenza e la cura del nostro ambiente.

Sono molti gli strumenti utili e tante le idee da proporre. La commissione propone una serie di attività che hanno come elemento fondante l'educazione ambientale. La consapevolezza e la conoscenza di quello che ci circonda rappresenta un importante elemento di sostegno all'esigenza di sostenibilità della nostra città. Ovviamente investire risorse su questi temi non porta a risultati immediati. L'educazione ambientale, spesso, può apparire come un lavoro perso nel vuoto ma non è altro che un seme che porterà i suoi frutti in tempi lunghi. Si propongono interventi destinati sia ai ragazzi che agli adulti. Si finanziano alcuni progetti di educazione ambientale proposti direttamente nelle scuole in quanto è indispensabile educare sin da bambini alla tutela ed al rispetto dell'ambiente. Non è da nascondere che spesso, i progetti che seguono quest'ottica, sono strettamente legati alla sensibilità del corpo docente poiché esulano dallo studio delle materie classiche. Per gli adulti si propone attività di conoscenza del territorio con un buon numero di escursioni e corsi. Viste le poche risorse disponibili e nell'ottica di creare una importante sinergia tra le circoscrizioni, quest'anno il progetto di educazione ambientale ha visto il coinvolgimento della nostra commissione con la commissione ambiente della circoscrizione Nord,



GALCIANA Pista ciclabile realizzata in via CIULLI



Commissione in trasferta a SETTIGNANO, sopralluogo agli Orti Sociali

l'assessorato all'ambiente del Comune di Prato e le associazioni ambientali del nostro territorio. È nata così una forte ed importante collaborazione che ha già visto i primi risultati, sia da un punto di vista economico ma, soprattutto di riuscita delle iniziative proposte. Sono in fase di svolgimento i corsi sui funghi, sull'energia e le risorse rinnovabili, sulle erbe medicinali e sul trekking. È disponibile in circoscrizione la brochure con il programma dei corsi "iniziative ambientali 2006" per alcuni dei quali sono ancora aperte le iscrizioni. Sempre sul tema dell'ambiente, nel febbraio scorso si è concluso un altro corso dal titolo "verde in città" che ha visto anche una piccola esperienza pilota di progettazione partecipata dei cittadini. In collaborazione con l'assessorato all'ambiente pianificheremo una serie di interventi sul verde pubblico del nostro territorio che vedrà, già dal prossimo anno interventi concreti di sistemazione di alcuni giardini.

Una delle attività proposte dalla commissione che ha riscontrato un buon successo riguardava il torneo di bocce dal titolo: Nonno e Nipote. Detto torneo ha visto coinvolti i ragazzi della scuola media Don Bosco e gli adulti del pallaio di Maliseti. I ragazzi che non avevano il nonno disponibile, infatti avevano modo di prenderlo in affitto al bocciodromo. I risultati di questo tipo di esperienza che ormai si propone da alcuni anni crea un reale momento di entusiasmo per coloro che partecipano. Rappresenta un motivo di condivisione tra gli adolescenti e persone adulte, i primi attenti ad apprendere, i secondi soddisfatti di poter essere ascoltati.

La commissione, al fine di promuovere le attività sportive interviene con piccoli contributi a sostenere le società sportive presenti nel territorio anche se siamo consapevoli che non risolvono completamente i difficili problemi a fare quadrare i bilanci.

L'opportunità di mettere in luce i lavori svolti dalle commissioni rappresentano un serio motivo di soddisfazione ma nello stesso tempo di serietà e trasparenza. In questo modo i cittadini possono capire, da una parte come funziona l'istituzione, dall'altra cosa viene realizzato, progettato e discusso.

Una maggiore informazione potrà permettere a tutti i cittadini di intervenire in maniera attiva con riflessioni e suggerimenti da proporre alla commissione. Per questo si invita a contattarci per creare ulteriori motivi di confronto.

Michele Allocca

Presidente Commissione Ambiente, Verde Pubblico e Sport



S. IPPOLITO, terreno dove sarà realizzato Il Campo di calcio

all' **Ovest**

l'Urbanistica
Attività della Commissione
Urbanistica e Lavori Pubblici

La Commissione Urbanistica e Lavori Pubblici, in data 13 ottobre, ha effettuato un sopralluogo presso il cantiere della nuova scuola media di Maliseti - Narnali - Il Guado.

È stato verificato lo stato di avanzamento dei lavori; il primo lotto, (già stanziati 3 milioni di Euro), è stato impiegato per la progettazione della scuola e per l'inizio dei lavori. La struttura architettonica si contraddistingue per la sua originalità. Per evitare il problema dei subappalti e dei ribassi d'Asta per l'appalto dei lavori, è stata scelta una progettazione molto all'avanguardia come architettura e composizione dei materiali, così da poter aggiudicare i



Una fase della costruzione

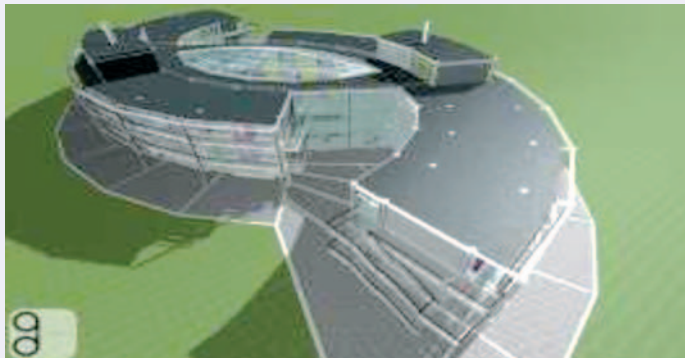

Progetto della Scuola Media di Maliseti

lavori alla ditta più affidabile e competente tra le poche che potevano far fronte a un progetto così ambizioso. La struttura della scuola si distingue infatti per una tecnologia in acciaio zincato e cristalli a vetrate, che permette di ottimizzare i tempi, non risentendo delle condizioni climatiche (gran parte del lavoro, compresa la zincatura, avviene in officina, mentre sul cantiere avviene solo il "montaggio").

Da come si può evincere dalle foto la struttura si distinguerà per il suo sistema di percorsi e viabilità interna, oltretutto caratterizzata da pareti in vetro, che consentirà di far vedere tutte le attività ludiche e sportive. La nuova scuola media sarà il tassello finale di una cornice di interventi nella zona, una struttura moderna ed europea, immersa nel verde, dotata non solo di aule ma anche di spazi polivalenti e laboratori aperti alla cittadinanza, che servirà ad integrare la frazione di Maliseti, quella di Narnali, e la zona del Guado. La commissione ha potuto constatare con soddisfazione che la ditta esecutrice dei lavori è seria e sta portando avanti i lavori nei tempi previsti. Tutto

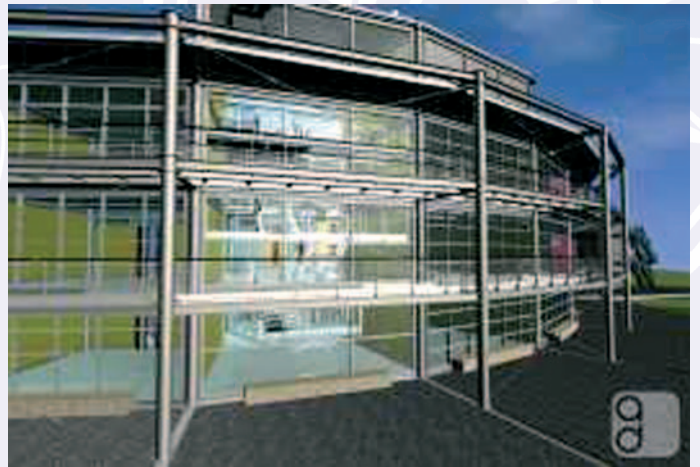

Un particolare - veduta esterna della scuola



La Commissione un momento del sopralluogo



Un momento dei lavori per l'asfaltatura

lascia presagire che entro la primavera del 2007 sarà terminato il primo lotto di lavori, con collaudo statico. Anche per il secondo lotto saranno stanziati 3 milioni di Euro.

La Commissione Urbanistica e Lavori Pubblici, in data 13 ottobre, ha inoltre effettuato un sopralluogo in via Ciulli a Galciana, per verificare lo stato di ultimazione dei lavori riguardo la realizzazione del marciapiede sul lato destro e della pista ciclabile sul lato sinistro -in direzione Narnali-

Entrambi gli interventi hanno rappresentato un'importante opera di riqualificazione urbana, garantendo sicurezza per i pedoni e per i mezzi ciclabili. Inoltre l'intervento ha costituito una miglioria sanitaria ed ecologica, poiché la zona è stata totalmente derattizzata da una forte presenza di ratti che imperversavano l'argine. Il completamento dell'opera dovrebbe essere effettuato con una piantumazione lungo il marciapiede, che darà decoro ed ornamento a tutta la via.

Luigi Masi

Presidente Commissione Urbanistica



Via CIULLI dopo i lavori di asfaltatura con pista ciclabile

Il Trasporto Pubblico LAM-MT VIOLA

Dal mese di giugno è entrata in funzione la nuova linea LAM viola a carattere metropolitano. La nuova LAM-MT, sostituisce le linee 5 e 6, sviluppandosi su 4 direttrici: Prato-Montale, Prato-Montemurlo/Oste, Prato-Agliaia e Prato-Oste/Santorezzo. Il cadenzamento delle quattro linee determina nelle frazioni della nostra Circostrizione una frequenza di 20' (un miglioramento per Viaccia, un passo indietro per Maliseti prima servita ogni 15' dalla linea 5). Sulla linea sono utilizzati autobus alimentati a gas naturale, con pedana per l'accesso per i disabili, sistema di annuncio vocale di fermata e display di visualizzazione della fermata. La LAM-MT viola permette un collegamento quasi diretto con l'ospedale (entrata vecchia raggiungibile da S.Domenico, entrata nuova collegata tramite LAM blu in direzione Nenni), ed un interscambio gomma-treno presso la stazione di Porta al Serraglio (fermata Duomo) e la stazione centrale. La LAM-MT viola permette l'interscambio con le altre Linee ad Alta Mobilità: blu, verde, rossa e celeste.

Dopo i primi mesi di rodaggio, la nuova linea sta finalmente entrando a regime, grazie anche ad alcuni correttivi apportati dalla Cap dopo le segnalazioni dei Comuni di Prato e Montemurlo. Nelle prossime settimane sarà finalmente risolto anche il problema dell'incrocio di Chiesanuova: l'Assessore ai Lavori Pubblici Enrico Giardi ha infatti anticipato i tempi per la realizzazione della nuova rotonda di via della Pace (i lavori sono già iniziati), un intervento che dovrebbe snellire notevolmente il traffico in uno dei nodi più congestionati della città.

La Circostrizione Ovest è particolarmente attenta al tema del trasporto collettivo, inteso sia come valida alternativa al mezzo privato per una mobilità sostenibile che come servizio pubblico. Ecco quindi che sono già



LAM VIOLA

state presentate alcune ipotesi di lavoro per estendere il percorso della LAM verde nella zona del Guado e per una nuova linea da progettare per le popolose frazioni di Galciana e Vergaio.

Paolo Sambo

Vice Presidente della Commissione
Urbanistica e Mobilità



Un particolare dell'interno della stanza prelievi

A Galciana il nuovo punto prelievi

Punto Prelievi: Martedì 7.30 alle 10.00
Giovedì 7.30 alle 10.00

Dove: Circolo Arci R. degli Innocenti
Pubblica assistenza
Via A. Costa

Stazione FS Borgonuovo - Nuovo orario valido dal 10/12/2006

Treni Regionali in partenza da Prato Borgonuovo nei giorni feriali e festivi

PARTENZE PER FIRENZE S.M.N.

Giorni Feriali

6:02 - 6:51 - 7:30 - 8:06 (FI CAMPO MARTE) - 8:34 -
9:34 - 11:34 - 12:34 - 13:34 - 14:34 - 15:34 - 16:34 -
17:34 - 18:34 - 19:34 - 20:34

PARTENZE PER PISTOIA

Giorni Feriali

1:02 - 6:25 - 7:25 - 8:25 - 9:25 - 10:16 - 12:25 - 13:25
- 14:25 - 15:25 - 16:25 - 17:25 - 18:25 - 19:25 - 20:25
- 21:25

PARTENZE PER FIRENZE S.M.N.

Giorni Festivi

6:02 - 9.34 - 14.34 - 16.34 - 19:34

PARTENZE PER PISTOIA

Giorni Festivi

1:02 - 8:25 - 13:25 - 15:25 - 18:25 - 20.25 - 21 :25

Il Presidente della Circoscrizione riceve senza appuntamento:

LUNEDI dalle ore 11,00 alle ore 13,00

MERCOLEDI dalle ore 15,00 alle ore 17,00

Centro Civico della Circoscrizione
Via Isidoro del Lungo, 12
Galciana

Pubblichiamo alcune richieste arrivate alla Circoscrizione

Via Senio

Vogliamo anche noi la Lam Verde.

MALISETI. Siamo un gruppo di cittadini abitanti nella zona del "Guado" a Maliseti e precisamente nella Via del Senio, con la presente vogliamo sottoporre alla Sua Cortese attenzione e chiedere, nel contempo, un Suo fattivo impegno al fine di trovare una possibile soluzione al problema che di seguito rappresentiamo:

- la nostra è una zona urbana densamente abitata, in passato era servita dalla linea ex 14 (soppressa) che riusciva a soddisfare appieno l'esigenza della popolazione, un quartiere che, anche per la sua composizione socio-demografica (quartiere operaio, popolazione anziana) necessita di un servizio pubblico frequente. La soppressione dell'ex linea 14, ha creato e crea una forte penalizzazione ai cittadini residenti costretti a percorrere diverse centinaia di metri per soprattutto nella popolazione anziana. Per queste ragioni si chiede alla Circoscrizione di valutare l'ipotesi di proporre all'Assessorato alla Mobilità un allungamento della linea Lam Verde anche nella zona del Guado, transitando da via Isola di Lero, via Bligny, via Argonne, e Via Senio.

Pertanto si chiede alla Circoscrizione di voler sostenere fortemente la nostra legittima richiesta; anche noi vogliamo un servizio pubblico efficiente.

Lettera firmata

Via Vivaldi

Parcheggio Selvaggio

SAN PAOLO. Siamo un gruppo di cittadini abitanti in Via Vivaldi, San Paolo, che segnalano la gravissima sosta selvaggia nella suddetta strada, mettendo a rischio la vita dei pedoni e, inoltre ostacolano anche il percorso dei bus. Chiediamo la presenza ed un controllo permanente dei vigili urbani.

Lettera firmata

Via di Maliseti

Illuminazione Parcheggio

NARNALI. Il centro sociale di Narnali chiede l'illuminazione del parcheggio di via di Maliseti (di fronte al centro) e una pensilina alla fermata cap.

Lettera firmata

Partecipare è meglio che assistere ...
Scrivi alla Tua Circoscrizione

Vuoi porre una domanda al presidente della Circoscrizione Giovanni Mosca e/o ai Presidenti delle Commissioni?

Riceverai una risposta sul prossimo numero.

e-mail: circoscrizione.ovest@comune.prato.it



Ovest all'Ovest all'Ovest all'Ovest
est all'Ovest all'Ovest all'Ovest all'Ovest
all'Ovest all'Ovest all'Ovest all'Ovest all'Ovest
all'Ovest all'Ovest all'Ovest all'Ovest all'Ovest all'Ovest all'Ovest



La Circoscrizione Prato Ovest augura a tutti i cittadini

BUONE FESTE