

all'OVEST

PARTECIPAZIONE E DECENTRAMENTO: GOVERNARE INSIEME AI CITTADINI



Sede della Circostrizione

Carissimi Cittadini,

in questo primo numero "all'OVEST" che è un nuovo strumento per comunicare e informare, parlerò del ruolo fondamentale ed insostituibile, che riveste la Circostrizione nell'ambito del nostro territorio. Partecipazione e decentramento sono le due direttrici che hanno orientato il percorso degli ultimi dieci anni del Comune di Prato, le Circostrizioni hanno rappresentato e rappresentano uno spazio di attuazione importante per lo sviluppo degli indirizzi di mandato di governo per la Città.

L'ambito principale d'intervento della Circostrizione, negli anni si è sempre maggiormente sviluppato intorno al concetto della Partecipazione popolare e dell'azione di coinvolgimento dei cittadini alle scelte del governo del territorio.

Questo è stato e dovrà continuare ad essere il principale carattere distintivo del decentramento amministrativo.

Dal binomio della partecipazione e del decentramento amministrativo trae forza il ruolo della Circostrizione nel governo del territorio, in riferimento al quale auspichiamo un'ulteriore ampliamento delle deleghe. Spesso la qualità della vita dei cittadini dipende dalle condizioni oggettive del territorio stesso,

ma anche dalla percezione che di questo se ne può avere nelle diverse chiavi di lettura partecipativa e sociale. Lo stesso governo del territorio, oggi si confronta maggiormente con esigenze spesso diverse tra loro, ma riconducibili a principi simili nei bisogni. La democrazia partecipata può contribuire a superare le difficoltà legate alla necessità di definire le prioritarie esigenze locali in un sempre più complesso contesto globale.

Il governo decentrato fonda le proprie norme sulla responsabilità, sulla visibilità, sull'efficacia e trasparenza. Questo agire della Circostrizione diventa dunque sempre più complesso e centrale, anche come momento di collegamento alle esigenze locali e globali, di riflessione collettiva e di mediazione dei conflitti.

Lo sviluppo di questo specifico ruolo è fortemente agevolato nella nostra realtà dalla presenza di un tessuto sociale che affonda i propri valori sociali nella cultura delle proprie radici, della propria memoria, del lavoro, della legalità e della solidarietà.

Gli agglomerati sociali del nostro territorio sono sempre più complessi e la ricchezza del nostro tessuto sociale deve sempre più confrontarsi con i nuovi problemi legati alle trasformazioni del contesto urbano. Per le ragioni di cui sopra, il programma per l'anno 2006 è perfettamente rispondente agli indirizzi dell'intero mandato con una chiave di lettura fortemente legata al concetto del miglioramento della qualità della vita dei cittadini del nostro territorio e dello sviluppo della convivenza civile.

Credo che in questa ottica assumano carattere prioritario tutti gli interventi possibili tesi a migliorare l'ambiente urbano e rispondere così alle prioritarie esigenze dell'economia locale e, con esse, a quelle dei giovani, anziani, minori e famiglie.

In questi anni le Circostrizioni sono cresciute, si sono confermate il veicolo più diretto per raccogliere le domande dei cittadini.

Giovanni Mosca
Presidente Circostrizione Ovest

COMPONENTI DEL CONSIGLIO CIRCOSCRIZIONALE

PRESIDENTE:

GIOVANNI MOSCA

E-mail: g.mosca@comune.prato.it

Il Presidente riceve, **senza appuntamento**,

il **Lunedì** dalle ore 11.00 alle 13.00

il **Mercoledì** dalle ore 15.00 alle 17.00

Per gli altri giorni gli appuntamenti possono essere fissati telefonando alla segreteria tel. 0574 817251

DEMOCRATICI DI SINISTRA

BENNATI GIOVANNI
DE LAZZARI NEREO

FALTONI MONIA
GUALTIERI UGO
MASI LUIGI
MOSCA GIOVANNI
PIERATTINI FERDINANDO
RIGHETTI GIANCARLO
SAMBO PAOLO ANDREAS
SCATIZZI SCILLA
VALDAMBRINI UMBERTO
CAPO GRUPPO

MARGHERITA

ALLOCCA MICHELE
ROSSETTI FRANCESCO
CAPO GRUPPO

FORZA ITALIA

BANCI PIETRO NELLO
RACITI ROBERTO
CAPO GRUPPO

A.N

BIAGINI BRUNO
CAPO GRUPPO
CALVANI LUIGI FLORIO
COLZI DONATELLA

RIFONDAZIONE COMUNISTA

BIGAGLI SANDRO
CAPO GRUPPO

DEMOCRAZIA CRISTIANA PER LE AUTONOMIE

BERSELLI EMANUELE

COMPOSIZIONE DEL COMITATO ESECUTIVO

MOSCA GIOVANNI

(PRESIDENTE DELLA CIRCOSCRIZIONE)

Commissione 2 Ambiente e Sport

Si occupa di
Ambiente,
Verde pubblico,
Patrimonio,
Manutenzione.

Presidente:
ALLOCCA MICHELE

Riceve su
appuntamento
al numero
0574 817249

Commissione 1 Urbanistica e Mobilità

Si occupa di
Urbanistica e Mobilità
Lavori pubblici,
Traffico,
Vigilanza urbana.

Presidente:
MASI LUIGI

Riceve su
appuntamento
al numero
0574 817251

Commissione 3 Cultura

Si occupa di
Istruzione e cultura

Presidente:
FALTONI MONIA

Riceve su
appuntamento
al numero
0574 817248

Commissione 4 Sociale

Si occupa di
Servizi Sociali

Presidente:
GUALTIERI UGO

Riceve su
appuntamento
al numero
0574 817250

Da vari anni la Circoscrizione promuove vari progetti ed attività svolte da diversi soggetti a carattere sociale, al fine di offrire ai cittadini buoni servizi ed ascolto. La realizzazione di questi servizi sul territorio, rappresenta una importante base volta allo sviluppo di nuove potenzialità per il futuro.

*l' impegno... per i.. **Giovani***

Servizio di doposcuola rivolto a studenti di scuola elementare e media, con lo scopo di ottimizzare le potenzialità e le abilità cognitive del ragazzo, favorendo così un miglioramento del rendimento scolastico attraverso laboratori di studio, attività creative e laboratori di lettura.

dove:

- **Centro sociale Borgonuovo**
via Lorenzo da Prato 17
Le attività sono condotte dalla Coop. Pane e Rose nei giorni di martedì e venerdì.
- **Centro sociale di Via Capitini**
Galciana
Le attività sono condotte dalla Coop. Orizzonti nei giorni di martedì e sabato.

progetto "PER FARE"... Servizio che offre ascolto e mediazione familiare rivolto alla persona ed alla famiglia che hanno problemi di varia natura.

dove:

- **Galciana**
Locali della Pubblica Assistenza
Nei giorni di lunedì e giovedì ore 15.30/18.30

*l' impegno... per gli.. **Anziani***

***i Centri Sociali...** una risorsa per il territorio*

Cosa sono:

Luoghi dove si svolgono attività di natura sociale, culturale e formativa in favore di anziani. Le attività sono organizzate e gestite dai locali Comitati di Gestione, organi democraticamente eletti dai cittadini frequentatori. In questo luogo i cittadini di diversa età, cultura e necessità si ritrovano per discutere, socializzare, impegnarsi in varie attività per rafforzare la conoscenza reciproca e l'impegno civile e sociale.

Dove sono:

Galciana, Via Capitini

In questo centro viene svolto:

ASSISTENZA INFERMIERISTICA

2 volte a settimana, mercoledì e venerdì dalle ore 16.00 alle ore 18.00 con infermieri professionali per misurare la pressione arteriosa, misurazione dello stich diabetico ed altre prestazioni in campo infermieristico.

CONFERENZE MEDICO INFORMATIVE:

una volta al mese di giovedì alle ore 21.00.

TOMBOLA: lunedì e mercoledì dalle 15.00 alle ore 18.00

Martedì e venerdì dalle ore 21.00 alle 23.30

Narnali *Via di Maliseti*

Servizio pedicure

Il Mercoledì dalle ore 8.30, ogni due settimane.

Tombola e varie attività ricreative



Un momento della giornata al Centro Sociale di Narnali

Borgonuovo *Via Lorenzo da Prato, 17*

Servizio pedicure

Ogni due settimane; prenotazione dalle ore 9.00 alle ore 11.00, tutti i giorni escluso sabato.

Conferenze medico specialistiche in collaborazione con la Lega italiana per la lotta contro i tumori.

Progetto Milletrucchi: corso di ginnastica dolce per anziani a cura dell'Associazione Psycheros-Progetto Auto-Aiuto.

Importante **PUNTO PAAS**



Un momento della giornata al Centro Sociale



Punto PAAS

La Circoscrizione **promuove** da tempo una serie di progetti rivolti alle diverse fasce di età della popolazione, realizzando dei servizi con caratteristiche educative, ludiche, culturali per il tempo libero che sono diventati punti di riferimento per i cittadini.



Biblioteca decentrata di Galciana

la Biblioteca, inaugurata nell' Aprile 2005, è un servizio pubblico di informazione e di promozione alla lettura.

E' dotata di una varietà di film e cartoni animati in videocassetta, quotidiani, settimanali, Bollettino Ufficiale della Regione Toscana.

Offre servizi di lettura in sede, consulenza per le ricerche delle scuole dell'obbligo, consigli di lettura, prestito locale e, tramite la Biblioteca Comunale "A. Lazzarini", interbibliotecario.

Orario di apertura al pubblico:

lunedì 15-19

dal martedì al venerdì 9.30-12 e 15-19 sabato 8.30-12.30

e-mail: bibliotecaovest@comune.prato.it

Promozione della lettura

Borgoteca

Corsi di:

Favole e fiabe del sabato mattina

Biblio Touring

Bibliobus - Un libro ovunque

Un libro per volare

in collaborazione con l'Istituto comprensivo "P. Mascagni"

Inglese, Spagnolo,

Informatica di base e di secondo livello

La Scatola Magica

come servizio già consolidato, nasce dalle esigenze delle famiglie di poter usufruire di un tipo diversificato di offerte di servizi educativi. Allo spazio, ubicato presso il Centro Sociale di Borgonuovo, Via L. Da Prato 17, possono accedere bambini di età 3/5 anni che non hanno mai vissuto in ambienti strutturati come Asilo Nido o Scuola dell'Infanzia, ma anche bambini iscritti ad altri servizi. La "Scatola Magica" si identifica come uno spazio che accoglie genitori e figli assieme, con il duplice obiettivo: favorire la socializzazione dei piccoli attraverso attività ludiche e di laboratorio, coinvolgere gli adulti attraverso la possibilità di parlare, di rilassarsi e confrontare le proprie esperienze.

Il progetto educativo prevede la proposta di momenti ludici e socializzanti attraverso percorsi di attività, non rigidamente strutturate, in modo da rispondere alle esigenze che emergono "nel momento" da parte dei bambini.

I genitori vengono coinvolti nelle attività svolte dai bambini, favorendo un'integrazione degli interventi da parte di ciascuno e una collaborazione attiva. Le proposte di laboratorio, quindi, tengono conto delle abilità e degli interessi dei bambini prevedendo attività quali: attività di manipolazione di materiali, narrazione, rappresentazione grafico-pittorica su tematiche diverse. La ludoteca, inoltre, svolge servizio di prestito libri e giocattoli.

Il servizio aperto agli inizi del mese di ottobre prosegue fino alla fine del mese di maggio secondo

il seguente calendario: Lunedì - Mercoledì - Venerdì dalle ore 17.00 alle ore 19.30.



Ambiente...un' impegno concreto



Illuminazione giardini Guado Sud
Sopralluogo per la sistemazione dei vialetti e
installazione nuove panchine
nella foto: Assessore Curcio, Mascelli Asm, Mosca



Area sgambatura per cani a Viaccia

Sport...le nostre strutture



Inaugurazione campo sportivo di Maliseti - nella foto Ass. Milone, Giardi, Mosca, Don Santino, Pacini)



Bocciodromo di Maliseti
A Maggio importante appuntamento "**Torneo di bocce nonno e nipote**"



Veduta campo sportivo di Viaccia

La nostra filosofia:

Creare le condizioni per vivere meglio.. e bene.

La Circoscrizione Ovest è interessata ad alcuni cambiamenti urbanistici, scelte previste dal PRG, che ci impegna a raccogliere la sfida che questi cambiamenti pongono. Il nostro obiettivo è quello di far camminare di pari passo le trasformazioni socio – urbanistiche con le risposte amministrative in termini di servizi e programmazione locale.

La realizzazione di opere importanti, che incideranno sulla dimensione abitativa, devono essere accompagnate da progetti per la qualità urbana in grado di rispondere alle esigenze dei cittadini in termini di servizi per l'infanzia, per la terza età, per il gioco, per lo sport ed il tempo libero.

LE GRANDI OPERE



Cantiere della nuova Scuola Media di Maliseti

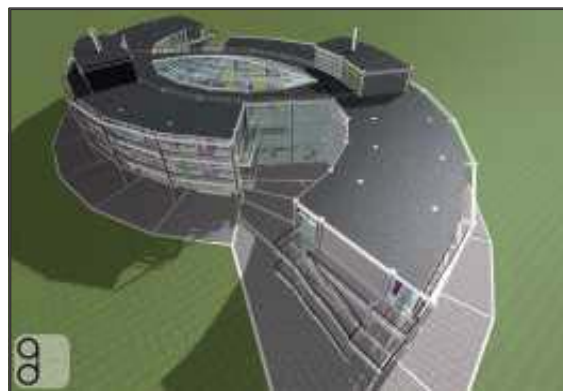

Progetto della Scuola

INFRASTRUTTURE E MOBILITA'

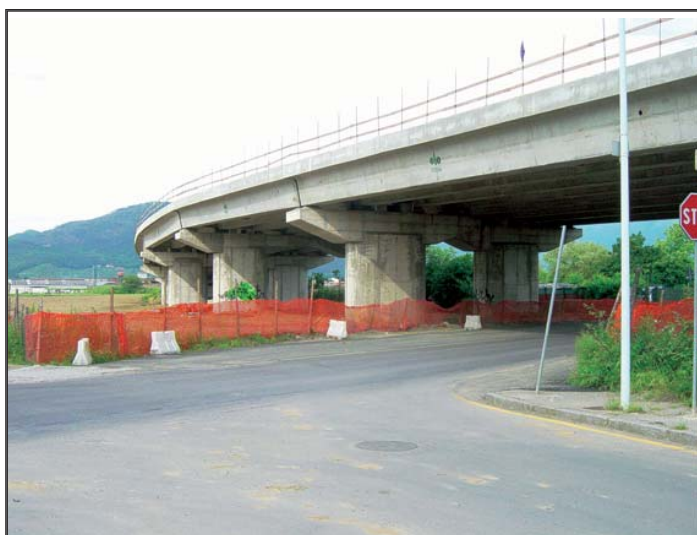

*in costruzione la 2° tangenziale (tratto S.Ippolito\Mazzone)
con questa opera sarà completato l'Asse delle Industrie,
da Montemurlo a Prato Est*

UN'IMPEGNO CONCRETO



*Fermata F.S. Borgonuovo
"Opera indispensabile per tanti cittadini, studenti, lavoratori della
Circoscrizione, che viaggiano tra Prato, Pistoia e Firenze"*

COMMISSIONE TEMPORANEA SULLA SICUREZZA URBANA E L'INTEGRAZIONE MULTIETNICA

E' stata un'esperienza positiva che è servita a portare alla luce alcune situazioni difficili nel quartiere ovest, un'esperienza pilota che potrebbe essere esportata anche nelle altre Circoscrizioni, un esempio di buona pratica visto l'attento monitoraggio che ha prodotto e la stretta collaborazione che si è instaurata con le forze dell'ordine, in particolare con i Vigili del distretto Ovest.

Data l'ampiezza del tema, il primo obiettivo è stato quello di stabilire i limiti entro i quali avrebbe lavorato la commissione. In questo senso la Commissione Circoscrizionale, composta da tutte le forze politiche presenti nel consiglio e presieduta dal Consigliere Sambo Paolo, che ha prodotto un eccellente lavoro di squadra, ha discusso e poi approvato 4 direttrici o percorsi di lavoro. Inoltre, la Commissione medesima, si è imposta di affrontare la questione esclusivamente a livello locale:

- 1) **Sicurezza urbana:** mappatura del territorio (zone a rischio, tipologie di reati); rapporto costante con le forze dell'ordine presenti sul territorio (vigili distretto ovest, carabinieri, questura, prefettura...)
- 2) **Percezione di insicurezza:** rapporti con il territorio (circoli, parrocchie, associazionismo...), individuazione di buone pratiche
- 3) **Sicurezza e spazi di incontro** (piazze, giardini...) Relazione tra scelte urbanistiche e fenomeni di devianza. Particolare attenzione a Galciana 2000, proposte da condividere con la commissione urbanistica
- 4) **Integrazione comunità migranti.** Acquisizione dati statistici sulla presenza di migranti, rapporto con l'Assessorato alla città multi-etnica. Migranti di seconda generazione: problematiche e progetti di intercultura nelle scuole. Rapporto con i circoli didattici, proposte da condividere con la commissione istruzione e cultura.

Dalla relazione emerge, altresì, un altro dato significativo che riguarda gli stranieri:

- Fino ad oggi ha prevalentemente funzionato un meccanismo di integrazione delle comunità migranti di tipo economico; nell'immediato futuro è necessario affrontare i processi di inserimento e di inclusione in termini di cittadinanza (accesso ai servizi, percorsi formativi, rappresentanza politica...)
- Dati statistici su presenza comunità migranti: al 30 novembre 2005 19.539 residenti nel Comune di Prato (incidenza 10,6%) e 3.380 stranieri residenti nella Circoscrizione Ovest (incidenza 9,6%)
- Il 60% degli stranieri residenti nel territorio ovest è costituito da asiatici (cinesi ed in piccola parte pakistani), l'11% da africani (principalmente magrebini), il 27% da est europei (albanesi, russi e ucraini)
- Sul totale della popolazione con meno di 15 anni, nella Circoscrizione Ovest gli stranieri rappresentano il 16,3% (1 su 6)
- Nelle scuole materne pratesi l'incidenza degli alunni stranieri sul totale è del 10,8% (a.s. 2004/2005); nelle scuole della nostra circoscrizione spiccano i dati della scuola materna "Borgonuovo" (29,3%) e della "Mascagni" (14,6%)
- Nelle scuole elementari l'incidenza sale al 12,7%; alla "Filzi" (quartiere centro) è del 51,6%, nell'ovest alla "Mascagni" si arriva al 28,8%, a "Borgonuovo" al 21,4% ed alla "Gandhi" di Galciana al 19,2%

il nostro impegno continua... progetto Prato città curata

Due milioni di euro suddivise in parti uguali fra le cinque Circoscrizioni (400 mila euro per ciascuna) per rifare marciapiedi, aiuole, illuminazioni, asfalti stradali isole pedonali e altro ancora.

Ultimissime Notizie

Iniziati i lavori in via CIULLI a Galciana
 per rifacimento sistema fognario e realizzazione Pista ciclabile e Marciapiedi.

Partecipare è meglio che assistere... Scrivi alla Tua Circoscrizione

Vuoi porre una domanda al Presidente della Circoscrizione Giovanni Mosca e/o ai Presidenti delle Commissioni? Riceverai una risposta sul prossimo numero.

e-mail: circoscrizione.ovest@comune.prato.it